

Projek Rapid Transit System Link (RTS Link) Antara Johor Bahru dan Singapura

Penilaian Kesan Kepada Alam
Sekeliling (EIA) Jadual Kedua

Ringkasan Eksekutif

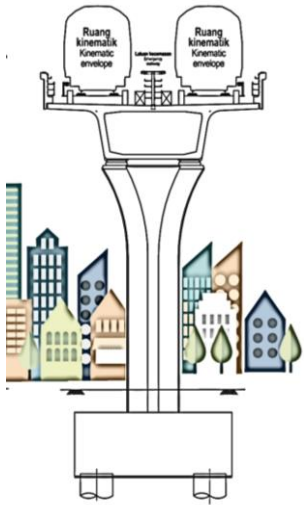



RINGKASAN PROJEK

- Projek terletak di Johor Bahru dan menghubungkan Johor Bahru di Johor, Malaysia dengan Woodlands di Singapura
- Kira-kira 4 km panjang dan akan merentasi sepanjang 2.7 km di Malaysia (1.9 km di atas tanah, 0.8 km di laut) dan 1.3 km di Singapura
- Stesen di Malaysia terletak di Bukit Chagar
- Depot penyelenggaraan bertingkat di Wadi Hana, Johor Bahru



KEPERLUAN PROJEK

- Mengurangkan kesesakan lalu lintas di antara Johor Bahru dan Singapura

PENGERAK PROJEK



MALAYSIA RAPID TRANSIT SYSTEM SDN BHD



KEPERLUAN UNDANG-UNDANG

JADUAL KEDUA

16. PENGANGKUTAN

- a) Pembinaan laluan atau landasan cabang baharu bagi projek pengangkutan laju massa

JURURUNDING EIA



DHI WATER & ENVIRONMENT (M) SDN BHD

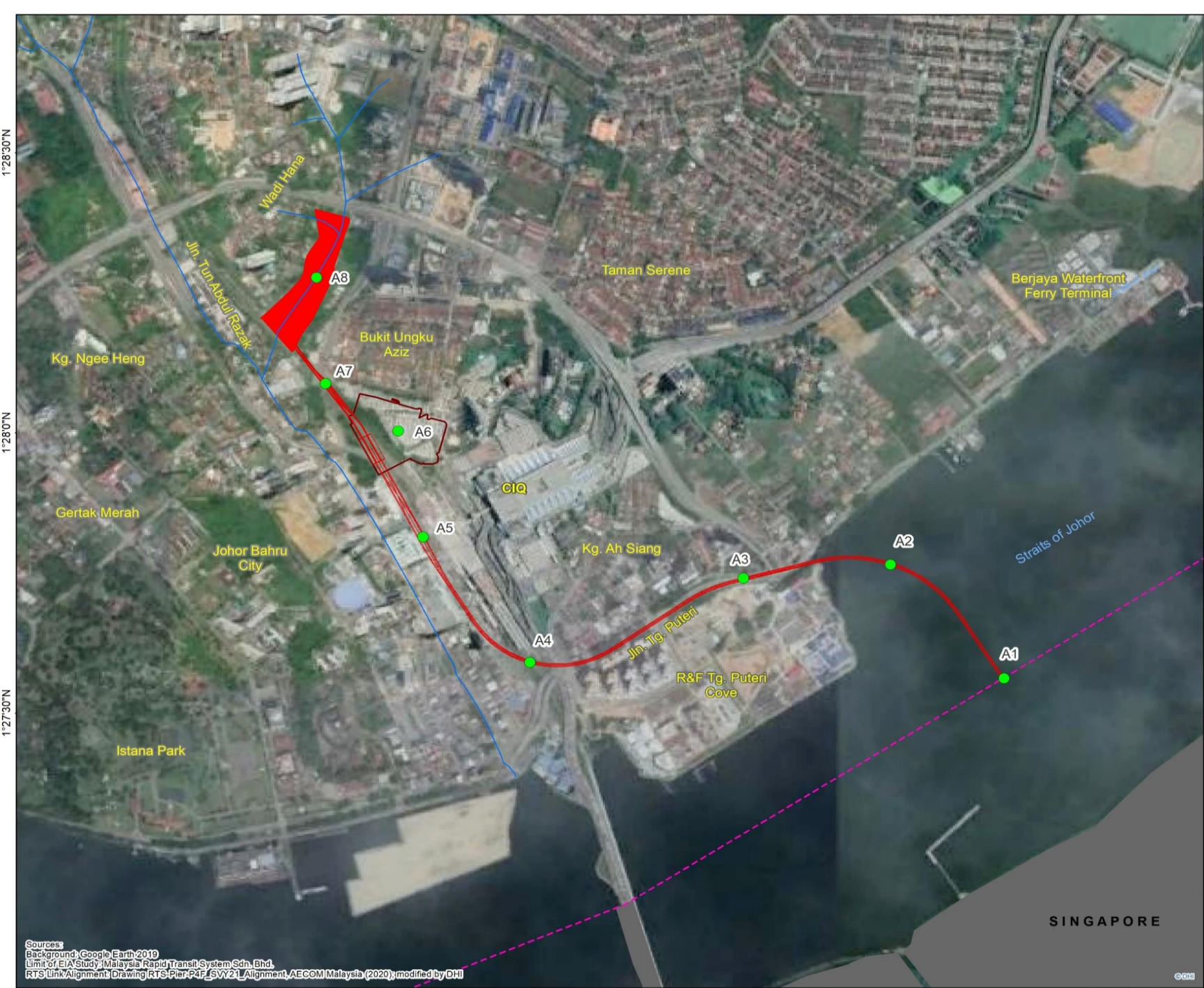

- Legend**
- Alignment Point
 - RTS Link Alignment
 - Depot
 - Bukit Chagar Station and ICQ
 - Sg. Segget
 - - - Limit of EIA Study

Lokasi Projek

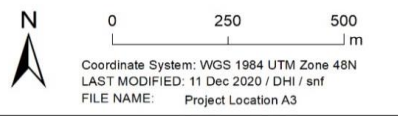

Sources:
 Background: Google Earth 2019
 Limit of EIA Study: Malaysia Rapid Transit System Sdn. Bhd.
 RTS Link Alignment: Drawing: RTS-Plar-P4F-SVY21-Alignment, AECOM Malaysia (2020); modified by DHI

103°45'30"E 103°46'0"E 103°46'30"E 103°47'0"E

KONSEP PROJEK

- Kaedah pengangkutan alternatif antara Malaysia dan Singapura
- Untuk mengurangkan kesesakan lalu lintas dan orang ramai di pusat pemeriksaan imigresen yang ada di kedua-dua negara
- Hab pengangkutan khas untuk perjalanan antara Malaysia dan Singapura

KOMPONEN PROJEK



DEPOT PENYELENGGARAAN

- Di Wadi Hana, JB



- ### STESYEN DAN BANGUNAN IMIGRESEN, KASTAM, DAN KUARANTIN (ICQ)
- Di Bukit Chagar, JB



TIANG JEJAMBAT

- Terrestrial - 67
- Marin - 16

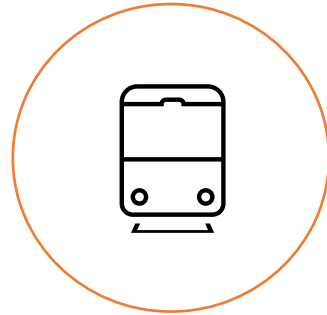

STOK KENDERAAN

- '4-car light rail train (LRT) of 8-train set'
- Kapasiti: 605 Penumpang

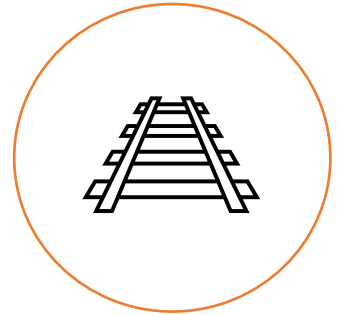

KERJA-KERJA TREK

- Piawaian trek
- Jalan pejalan kaki
- Jambatan

ZON PENAMPAN – HAK LALU LALANG ('ROW')

- Secara amnya, 6 m dari tepi parapet atau asas

AKTIVITI-AKTIVITI PROJEK

PRA-PEMBINAAN

- Pengambilan tanah
- Penempatan semula utiliti

PEMBINAAN

- Aktiviti-aktiviti pengurusan
- Pembinaan depot
- Pembinaan stesyen dan bangunan ICQ
- Pembinaan landasan di terrestrial
- Pembinaan landasan di laut
- Kerja-kerja trek

OPERASI

- Kapasiti
- Waktu operasi
- Pusat kawalan
- Pusat pelepasan imigresen
- Aktiviti penyelenggaraan
- Sisa-sisa buangan operasi

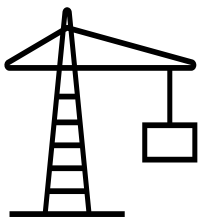

PENGABAIAN PROJEK

Sisa-sisa bahan dan jentera pembinaan akan dipindah dari tapak projek



JADUAL PELAKSANAAN PROJEK

72 bulan (48 bulan kerja-kerja am; 24 bulan kerja-kerja sistem)

Kawasan Sensitif Alam Sekitar (KSAS) Dalam Lingkungan 500 m dari Keseluruhan Jajaran Projek



- Legend**
- RTS Link Alignment
 - Depot
 - Bukit Chagar Station & ICQ
 - Mangrove
 - - - Limit of EIA Study
 - ESA Rank NPP3**
 - ESA Rank 3
 - ESA Rank RSNJ 2030**
 - ESA Rank 1 - Flood Plain
 - ESA Rank 1 - River Upstream
 - ESA Rank 2 - River Middle Stream
 - ESA Rank 3 - River Downstream
 - ESA Rank 3 - Beach Erosion
 - ESA Rank RTDJB 2025**
 - ESA Rank 2 - Security Zone Area
 - ▲ ESA Rank 2 - Recreational/Tourism Area
 - ESA Rank 2 - Flood Prone Area

Sources:
 Background: Google Earth 2019
 Limit of EIA Study: Malaysia Rapid Transit System Sdn. Bhd.
 ESA: National Physical Plan 3, July 2016, Rancangan Struktur Negeri Johor 2030, March 2020, Rancangan Tempatan Daerah Johor Bahru & Kulai 2025 (Penggantian)
 Sg. Segget: Iskandar Regional Development Authority (IRDA) - August 2020, Drainage and Irrigation Department - November 2020, DHI Survey August 2020

0 200 400 m

Coordinate System: GCS WGS 1984
 LAST MODIFIED: 11 Dec 2020 / DHI / snf
 FILE NAME: ESA_Overall_500m_A3

1°28'30"N

1°28'0"N

1°27'30"N

103°45'30"E

103°46'0"E

103°46'30"E

103°47'0"E

SINGAPORE

Reseptor Sensitif Dalam Lingkungan 500 m dari Keseluruhan Jajaran Projek

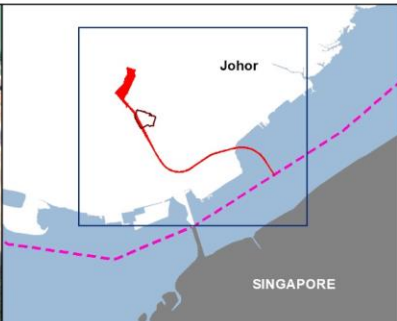

Legend

- - - Distance from Project Area
- RTS Link Alignment
- Depot
- Bukit Chagar Station & ICQ
- - - Limit of EIA Study

Sensitive Receptors

- Commercial
- Public Facility
- Recreational Area
- Residential
- School/Institution
- Worship Area
- Heritage Assets
- ◆ CSTP
- ⊙ Tidal Gate
- ◆ Private Jetty

Sources:
Background: Google Earth 2019
Land Use: PLAN Malaysia Sistem Maklumat Perancangan Bersepadu and Ground Truthing Year 2020
Heritage: CBC Consultant via consultations with JWN, YWJ and MBJB
Limit of EIA Study: Malaysia Rapid Transit System Sdn. Bhd.

103°45'20"E 103°46'0"E 103°46'40"E

0 150 300
Jm

Coordinate System: GCS WGS 1984
LAST MODIFIED: 29 Nov 2020 / DHI / naa
FILE NAME: Land use receptors_Overall 500m

Reseptor Sensitif di Singapura



Legend

- Distance from Project
- RTS Link Alignment
- Depot
- Limit of EIA Study

Sensitive Area / Sensitive Receptor

- Nature Parks
- Mangrove
- Jetty
- River

1°28'0"N
1°26'50"N
1°25'40"N

103°45'0"E 103°46'40"E 103°48'20"E

Sources:
Background: Google Earth 2019
Sensitive Receptors: NParks Singapore & URA Singapore (modified by DHI)
Limit of EIA Study: Malaysia Rapid Transit System Sdn Bhd

SINGAPORE

0 0.5 1
km

Coordinate System: GCS WGS 1984
LAST MODIFIED: 29 Nov 2020 / DHI / vcyc
FILE NAME: ESA and Sensitive Receptor_Singapore



Persekitaran Terrestrial Sedia Ada



Topografi: Kawasan rata dengan kecerunan yang rendah di kawasan tertentu.



Geologi: Tiga formasi utama, iaitu *man-made fill*, *older alluvium formation* dan *granite formation*.



Kualiti udara: Parameter kualiti udara di bawah had Standard Kualiti Udara Ambien 2015 (Standard 2020).



Kualiti air sungai: Kualiti air sungai di klasifikasikan sebagai Kelas III (water quality classified as Class III (slightly polluted))

Guna tanah sedia ada: Guna tanah terdiri daripada perumahan, kawasan komersil, institusi dan fasiliti awam, pengangkutan, tanah kosong, dan ruang terbuka dan kawasan rekreasi.

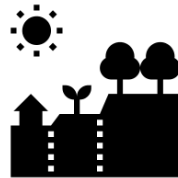

Guna tanah masa hadapan: Penetapan guna tanah masa hadapan di kawasan MBBJ akan meningkat seluas 6,320.95 hektar (ha). Penggunaan tanah yang paling ketara adalah pembangunan perumahan, yang akan merangkumi sejumlah 27.83% dari luas tanah daerah MBBJ diikuti oleh penggunaan pengangkutan dan komunikasi (17.61%)

Persekitaran Terrestrial Sedia Ada (sambungan)



Tumbuhan terrestrial: Komposisi vegetasi di kawasan depot terdiri daripada *sparse woodland*, diikuti oleh *herbaceous* (iaitu padang rumput) dan *shrubland* di dalam kawasan tanah yang tidak digunakan dan tanah yang telah dibersihkan. Tidak ada spesies tumbuhan atau hidupan liar yang ketara semasa pemerhatian di lokasi.

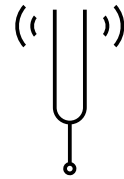

Getaran: Tahap getaran berada didalam tahap yang dibenarkan kecuali untuk stesen persampelan di *Arulmigu Sri Rajakaliamman Glass Temple* yang mana ia melebihi had mungkin disebabkan oleh pergerakan keretapi di sepanjang landasan KTM yang berhampiran dengan stesyen persampelan.



Aset warisan: Satu warisan binaan tersenarai, tiga warisan binaan inventori oleh JWN dan satu warisan binaan oleh MBB dalam radius 200 m dari jajaran RTS Link.



Hidrologi dan saluran: Projek terletak di dalam kawasan tadahan Sg. Segget. Tiada *pier* yang akan merentasi sungai. Berdasarkan pemodelan, kawasan depot dan Stesen Bukit Chagar merupakan kawasan terdedah kepada banjir bagi *100-year ARI* untuk ribut hujan selama 30 minit.

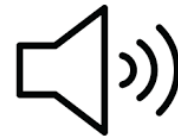

Hingar: Tahap hingar berada didalam tahap yang dibenarkan. Tetapi, beberapa kawasan merekodkan tahap hingar yang melebihi had yang dibenarkan. Sumber bunyi berkemungkinan disebabkan oleh aktiviti komuniti, pergerakan trafik dan kenderaan, pergerakan keretapi, dan bunyi haiwan.

Persekitaran Terestrial Sedia Ada (sambungan)

Profil populasi: Kawasan kajian mempunyai populasi seramai 15,625 orang (2010); 92.3% terdiri daripada warganegara Malaysia sementara selebihnya adalah bukan warganegara Malaysia; 34.6% penduduk pada tahun 2010 adalah terdiri daripada etnik Melayu dan Bumiputra, dan etnik Cina membentuk majoriti 48.2%.



Persepsi (tahap sokongan): Tahap sokongan paling tinggi adalah daripada kumpulan komersial (92.8%), diikuti oleh kumpulan 'lain-lain' (81.2%) dan kumpulan kediaman (74.0%).



Persepsi (ketahuan mengenai projek): Tahap ketahuan yang tinggi dapat dilihat di kalangan penduduk (51.9%) sementara untuk kumpulan komersil, 'lain-lain' dan kumpulan penumpang masing-masing adalah 28.9%, 37.1% dan 37.9%.

Penglibatan awam: Maklum balas kualitatif yang diperoleh daripada pihak berkepentingan melalui perbincangan kumpulan fokus (FGD), forum awam (apabila terdapat sebilangan besar peserta) dan temubual. Secara umum, pihak berkepentingan menyatakan sokongan mereka terhadap projek RTS Link. Sepanjang proses penglibatan awam yang telah dijalankan, pihak berkepentingan telah menyatakan faedah projek dan isu-isu (seperti potensi peningkatan kegiatan pelancongan, pertumbuhan di sektor perniagaan terutama sektor pelancongan, peluang pekerjaan, jangka waktu perjalanan yang lebih pendek ke Singapura, manfaat kepada alam sekitar, dll.)



Persekitaran Marin Sedia Ada

Keadaan batimetri: Kontur batimetri menunjukkan perubahan secara beransur-ansur dalam kedalaman dengan kontur mulai dari +2 mCD di kawasan pantai hingga -12 mCD di sepanjang pusat badan air.

Arus: Arus yang sangat lemah yang dihalang oleh tambak dengan kelajuan di bawah 0.05 m/s dan 0.10 m/s semasa pasang surut.

Ombak: Kawasan yang dilindungi dari ombak disebabkan oleh kesan perlindungan dari Semenanjung Malaysia dan Singapura. Ketinggian ombak di kawasan ini adalah 0.2 m tinggi.

Paras air: Julat pasang surut maksimum di kawasan projek adalah 4.00 m. Paras laut MSL adalah 2.20 m di atas LAT.



Kualiti air marin: Sebahagian besar pertengahan dan dasar laut adalah hipoksik atau anoksik; tahap *ammoniacal-nitrogen* melebihi had MSJCE; perairan tercemar dengan bakteria; kualiti air dikelaskan sebagai 'sederhana' berdasarkan indeks kualiti air MSJCE.



Sedimen marin: Sedimen marin di kawasan projek dicemari dengan kepekatan kadmium dan nikel yang tinggi. Berbanding dengan kawasan lain di Semenanjung Malaysia, kawasan projek mempunyai tahap kepekatan kadmium tertinggi.



Trafik dan navigasi marin: Kawasan projek terletak di dalam Had Pelabuhan Pasir Gudang; kepadatan lalu lintas adalah rendah dengan kepadatan perjalanan kapal di bawah enam kapal setiap 24 jam (0.25 kapal / jam); sejumlah 24.666 perjalanan atau pergerakan kapal berdasarkan log AIS.

Hidraulik Pantai



Persekitaran Marin Sedia Ada (sambungan)



Makrobentos: Kepadatan dan kepelbagaian di lokasi kajian umumnya adalah rendah terutama di sepanjang jajaran projek dan di stesen yang sama dengan stesen kualiti air. Hipoksia atau kepekatan oksigen yang rendah dasar laut mungkin menjadi salah satu faktor utama yang menyumbang kepada kepadatan dan kepelbagaian makrobentos yang rendah.



Megafauna marin: Berdasarkan literatur sedia ada, tiga spesies mamalia laut dan satu spesies reptilia telah dilaporkan di perairan pantai selatan Johor.



Bakau: Bakau boleh ditemui 1.4 km dari kawasan projek di sepanjang garis pantai dari muara Sg. Stulang ke muara Sg. Tebrau; tujuh genus / spesies bakau sejati telah direkodkan, pokok bakau didapati sihat dengan adanya anak pokok/propagul; berisiko untuk lenyap kerana pembangunan tanah dan hakisan.



Fauna ikan: Tujuh spesies fauna ikan telah direkodkan; density ikan yang rendah dengan tiada sample di beberapa stesen pensampelan.



Plankton

Fitoplankton: Komuniti didominasi oleh Ochrophyta, iaitu komuniti fitoplankton yang biasa ditemui di Malaysia; genus pembentuk mekar, “*bloom forming species*” (*Skeletonema* sp.) telah direkodkan; dua genus yang berpotensi toksik (*Alexandrium* dan *Noctiluca*) juga direkodkan, tetapi di bawah kepadatan tahap mekar

Zooplankton: Komuniti didominasi oleh calanoid, *Bestiolina similis* dan cyclopoid, *Oithona* sp.

Cadangan Langkah Pencegahan dan Pengurangan Pencemaran



Mesyuarat Tapak

- Sebelum memulakan sebarang aktiviti pembinaan.
- Perbincangan terperinci mengenai skop kerja berkaitan P2M2, dll.



Penanda Pembinaan

- Pagar, papan tanda, pita atau alat penanda lain yang serupa hendaklah dibina di lokasi.
- Paling utama - menimbun di sekitar tapak projek.



Penstabilan Pintu Masuk Kawasan Pembinaan

- Bina palung pencuci di pintu masuk kawasan pembinaan
- Salurkan air kotor ke perangkap kelodak.
- Cara pelupusan yang berkesan untuk bahan yang dikeluarkan dan sedimen yang terkumpul.
- Penstabilan pintu masuk ke tapak dengan *paver blocks*.
- Perbaiki jalan yang rosak.

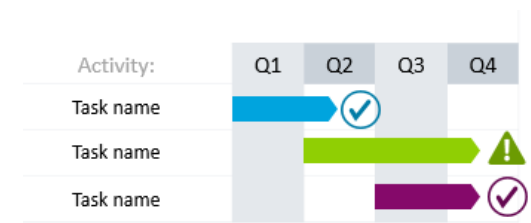

Meminimalkan hakisan tanah

- Hadkan kawasan gangguan.
- Penyediaan LD-P2M2.
- Mengatur fasa kerja tanah dan pembinaan melalui penjadualan yang sistematik

Cadangan Langkah Pencegahan dan Pengurangan Pencemaran (sambungan)



Pemeliharaan permukaan tanah dan aset-aset lain

- Pembersihan tapak dijalankan selepas pintu masuk ke tapak distabilkan
- Melindungi tumbuhan semulajadi
- Penutupan permukaan tanah yang digali
- Lokasi *temporary stockpile* dan *spoil material* berada 30 m dari saluran air

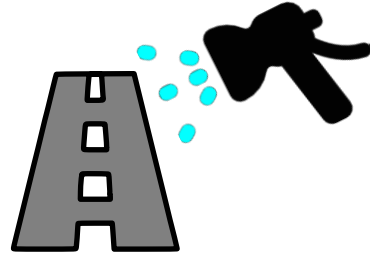

Pengurusan tapak

- Penyemburan jalan tidak berturap dengan air

Sungai/Saliran/ Penampungan

- Mewujudkan zone penampungan riparian

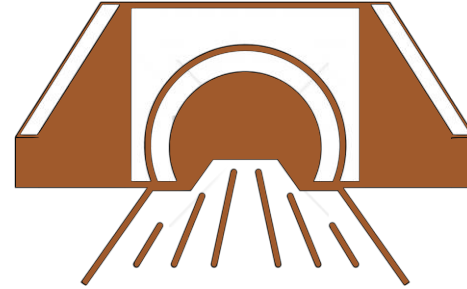

Pengurusan air larian & kawalan perimeter

Bina/Tubuhkan/Gunakan:

- Saliran longkang sementara
- Kolam tadahan
- Kolam perangkap kelodak
- Geotekstil
- Dinding penahan
- Pagar sedimen
- Penanaman rumput

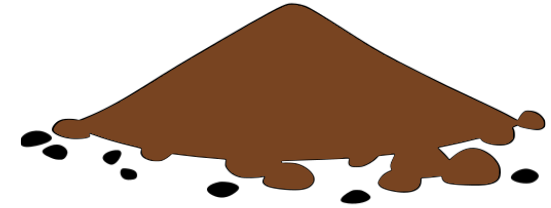

Pengurusan *stockpile*

- Kawasan *stockpile* – minimum 30 m dari saluran/sungai terdekat
- Salirkan air larian dari tapak ke perangkap kelodak
- Bina *bunds* untuk melindungi *stockpile* dari air larian

Cadangan Langkah Pencegahan dan Pengurangan Pencemaran (sambungan)



Pengurusan *spoil*

- Perancangan yang baik yang melibatkan agensi swasta / kerajaan yang bertanggungjawab dalam pengumpulan sampah.
- Menggunakan tanah yang digali untuk membina *bunds*.
- Penggunaan kaedah pengurusan sisa yang sesuai.



Pemeriksaan tapak

- Pemeriksaan semua cadangan P2M2 telah dipasang dan dikendalikan dengan betul.
- Lakukan *performance monitoring*.
- Catat aktiviti pemeriksaan di dalam buku log.
- Periksa kawasan tapak sebelum aktiviti pembukaan tanah dijalankan.
- Alat pengukur hujan.
- Catat kejadian ketidakpatuhan.



Penyelenggaraan

- Penyelenggaraan perlu dilakukan sebaik sahaja P2M2 dipasang/digunakan.
- Penyelenggaraan perlu dilakukan dalam tujuh hari selepas pemasangan.
- Pastikan perangkap kelodak berfungsi dengan baik.
- Pintu masuk ke tapak adalah stabil pada setiap masa.

Cadangan Langkah Pencegahan dan Pengurangan Pencemaran (sambungan)

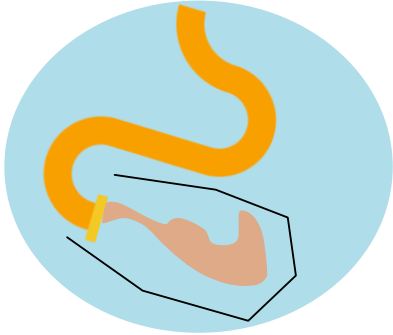

Kualiti air marin

- Penggunaan tirai kelodak untuk mengelakkan kesan buruk sekiranya berlaku tumpahan secara tidak sengaja semasa penggalian.
- Sediakan Pelan Tindakan Kecemasan sekiranya berlaku tumpahan secara tidak sengaja.
- Mematuhi keperluan IMO dan MARPOL dan langkah-langkah lain untuk pengendalian dan pembuangan air sisa.

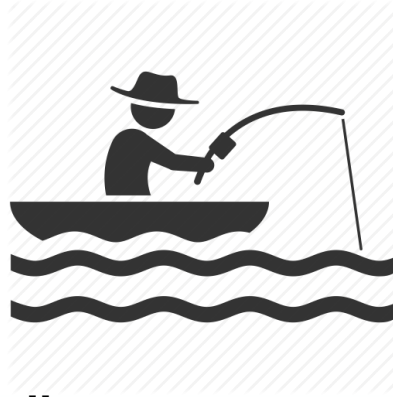

Perikanan

- Perhubungan dengan nelayan - termasuk memberi maklumat dan mendidik orang ramai mengenai jadual kerja.
- Bayaran pampasan kepada nelayan.
- Memberi keutamaan kepada nelayan tempatan atau ahli keluarga mereka untuk bekerja.
- Langkah-langkah mitigasi haruslah dilakukan untuk mencegah kemalangan di laut.

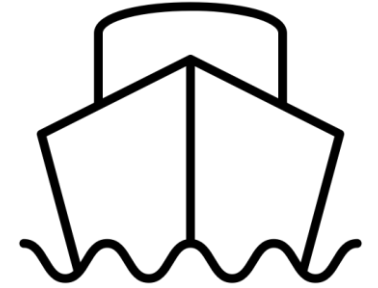

Trafik dan navigasi marin

- Sediakan pelan navigasi laut yang memperincikan langkah-langkah untuk mencegah atau mengurangkan risiko di laut.

Cadangan Langkah Pencegahan dan Pengurangan Pencemaran (sambungan)

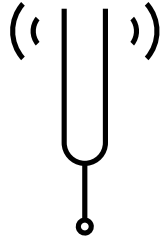

Pengurusan getaran (fasa pembinaan)

- Laluan trak yang penuh muatan tidak melalui jalan berhampiran kawasan perumahan
- Kendalikan peralatan di lot pembinaan sejauh mungkin dari lokasi sensitif getaran.
- Aktiviti-aktiviti yang boleh mengakibatkan getaran tidak dijalankan pada masa yang sama.
- Elakkan aktiviti pada waktu malam.
- Pertimbangkan penggunaan alatan pembinaan yang tidak mengakibatkan getaran yang tinggi.

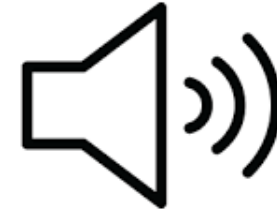

Pengurusan hingar (fasa pembinaan)

- Aktiviti pembinaan yang melibatkan jentera berat hanya boleh dijalankan pada waktu siang sahaja (diantara 7 pagi ke 7 malam).
- Penyelenggaraan peralatan dan mesin secara berkala.
- Mematuhi undang-undang sedia ada pada setiap masa.
- Mengenakan had kelajuan untuk kenderaan pembinaan di depot dan kawasan Bukit Chagar Station / ICQ.
- Pemasangan *temporary metal hoarding* di sekitar tapak projek dan / atau kawasan kerja yang aktif dan penggunaan penutup atau skrin akustik untuk mesin yang bising.

Cadangan Langkah Pencegahan dan Pengurangan Pencemaran (sambungan)

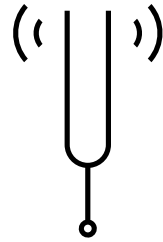

Pengurusan getaran (fasa operasi)

- Penggunaan *continuous welded tracks* adalah disyorkan.

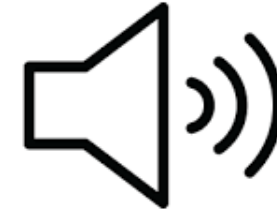

Pengurusan hingar (fasa operasi)

- Penilaian awal menunjukkan *parapet* 1.6 m berfungsi sebagai penghalang bunyi.



Cadangan Program Pemantauan Alam Sekitar

Pemantauan Impak

Fasa Pembinaan

Kualiti air marin:

- 7 stesen (MWQ1 – MWQ7)
- sekali sebelum pembinaan dimulakan
- dua kali seminggu semasa pembinaan cerucuk
- tiga bulan sekali semasa pembinaan *pile cap*
- dua bulan sekali selepas selesai pembinaan

Kualiti air sungai:

- 5 stesen (RWQ1 – RWQ5)
- setiap bulan (terutama ketika pembinaan depot)

Plankton:

- 3 stesen (P1- P3)
- sekali sebelum pembinaan dimulakan
- setiap bulan semasa pembinaan cerucuk
- tiga bulan sekali semasa pembinaan *pile cap*
- dua bulan sekali selepas selesai pembinaan

Pemantauan Impak

Fasa Pembinaan

Kualiti udara:

- 6 stesen (A1 – A6)
- pemantauan tiga bulan sekali

Hingar dan getaran:

- 16 stesen (N1/V1 – N16/V16)
- Pemantauan tiga bulan sekali

Aset warisan:

- penyelenggaraan dan pembaikan berkala semasa pembinaan berhampiran aset

Pemantauan Impak

Fasa Operasi

Hingar dan getaran:

- 16 stesen (N1/V1 – N16/V16)
- Pemantauan tiga bulan sekali

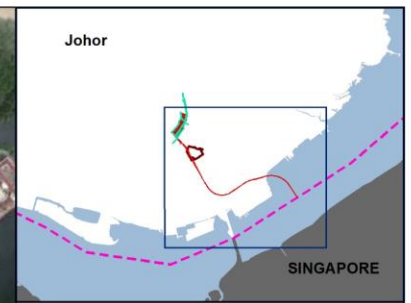

- Legend**
- Noise and Vibration Stations
 - ▲ Air Quality Sampling Stations
 - Plankton
 - 💧 Marine Water Quality Monitoring Station
 - 💧 River Water Quality Monitoring Station
 - ⊕ Tidal Gate
 - Depot
 - RTS Link Alignment
 - Limit of EIA Study
 - Bukit Chagar Station and ICQ
- Sg. Segget**
- Main Branch
 - Northeast Branch

Sources:
 Background: Google Earth; March 2019
 Limit of EIA Study: Malaysia Rapid Transit System Sdn. Bhd.
 Sg. Segget: Iskandar Regional Development Authority (IRDA), August 2020, Drainage and Irrigation Department,
 November 2020, DHI Survey July 2020.

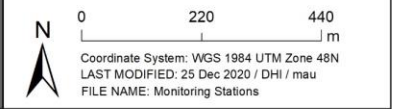

Lokasi Tapak Pemantauan semasa Pembinaan

1°28'0"N

1°27'30"N

103°45'30"E 103°46'0"E 103°46'30"E 103°47'0"E

Cadangan Program Pemantauan Alam Sekitar

Pemantauan Pematuhan

Fasa Pembinaan

Mematuhi peraturan / perundangan alam sekitar

Kualiti udara:

- Log penyelenggaraan peralatan / kenderaan disimpan oleh kontraktor
- Pelan susun atur dan gambar *wet dust suppression system*
- Pemeriksaan tapak secara berkala

Hingar:

- Mewujudkan sistem aduan (nombor telefon tempatan)
- Aduan kebisingan akan direkodkan dalam buku log
- Pelan susun atur dan gambar untuk penghalang kebisingan fizikal dan penutup peralatan

Kualiti air sungai:

- Air yang mengalir keluar dari perangkap kelodak atau *sediment basin* tidak boleh melebihi 50 mg/L untuk sedimen terampai dan 50 NTU untuk kekeruhan

Kualiti air marin:

- Pelan susun atur dan gambar kawasan simpanan sementara sisa berminyak
- Pemeriksaan tapak oleh kontraktor
- Log pembuangan sampah berjadual