



PEMERIKSAAN TUBUH DAN TUGAS MENGIRING

PENCERAMAH:

ASP Mahyuddin bin Abdullah
Pensyarah Kanan Jenayah





SKOP SYARAHAN

- **TAFSIRAN**
- **PERUNTUKAN UNDANG-UNDANG**
- **BILA PEMERIKSAAN PERLU DILAKUKAN**
- **TUJUAN PEMERIKSAAN TUBUH**
- **BILA PEMERIKSAAN TIDAK PERLU**
- **PROSEDUR PEMERIKSAAN TUBUH**
- **JENIS PEMERIKSAAN TUBUH**



Dalam kes Hiralal Chhaganlal VS State of Rajasthan (AIR 1968 Raj 188) :-

Pemeriksaan tubuh didefinisikan sebagai pemeriksaan yang menyeluruh ke atas tubuh untuk mengesan sesuatu yang tersembunyi, tidak terbuka, tidak terdedah atau tidak diperlihatkan.



Oxford Fajar Advanced Learners English-Malay Dictionary (2nd 2001):-

Pemeriksaan tubuh sebagai suatu pemeriksaan ke atas tubuh dan pakaian untuk mencari sesuatu yang tersembunyi, melihat, memeriksa atau melakukan pemeriksaan dengan lebih menyeluruh untuk mencapai matlamat.



KUASA DAN UNDANG-UNDANG

- Tiada peruntukan khusus di bawah Akta Kualiti Alam Sekeliling 1974.
- Seksyen 20 & 20A Kanun Prosedur Jenayah



KEADAAN DIMANA PEMERIKSAAN TUBUH BOLEH DILAKUKAN

1

Darjah keseriusan sesuatu kes yang disiasat yang menunjukkan ada kemungkinan apa-apa senjata, objek, keterangan atau barang salah disembunyikan pada tubuh badan orang yang ditahan atau ditangkap.



2

Tingkah laku suspek yang mencurigakan menunjukkan kemungkinan terdapat senjata, objek, keterangan dan barang-barang salah ada disembunyikan pada tubuh orang itu.



3

Terdapat kebolehpercayaan atau keyakinan dari pemerhatian sendiri, menunjukkan kemungkinan terdapat senjata, objek, keterangan dan barang-barang salah ada disembunyikan pada tubuh orang itu.



4

Seseorang yang cuba menghalang pegawai penguatkuasa dari menjalankan tugas atau orang itu cuba melarikan diri dari tahanan atau tangkapan yang sah.



TUJUAN PEMERIKSAAN TUBUH

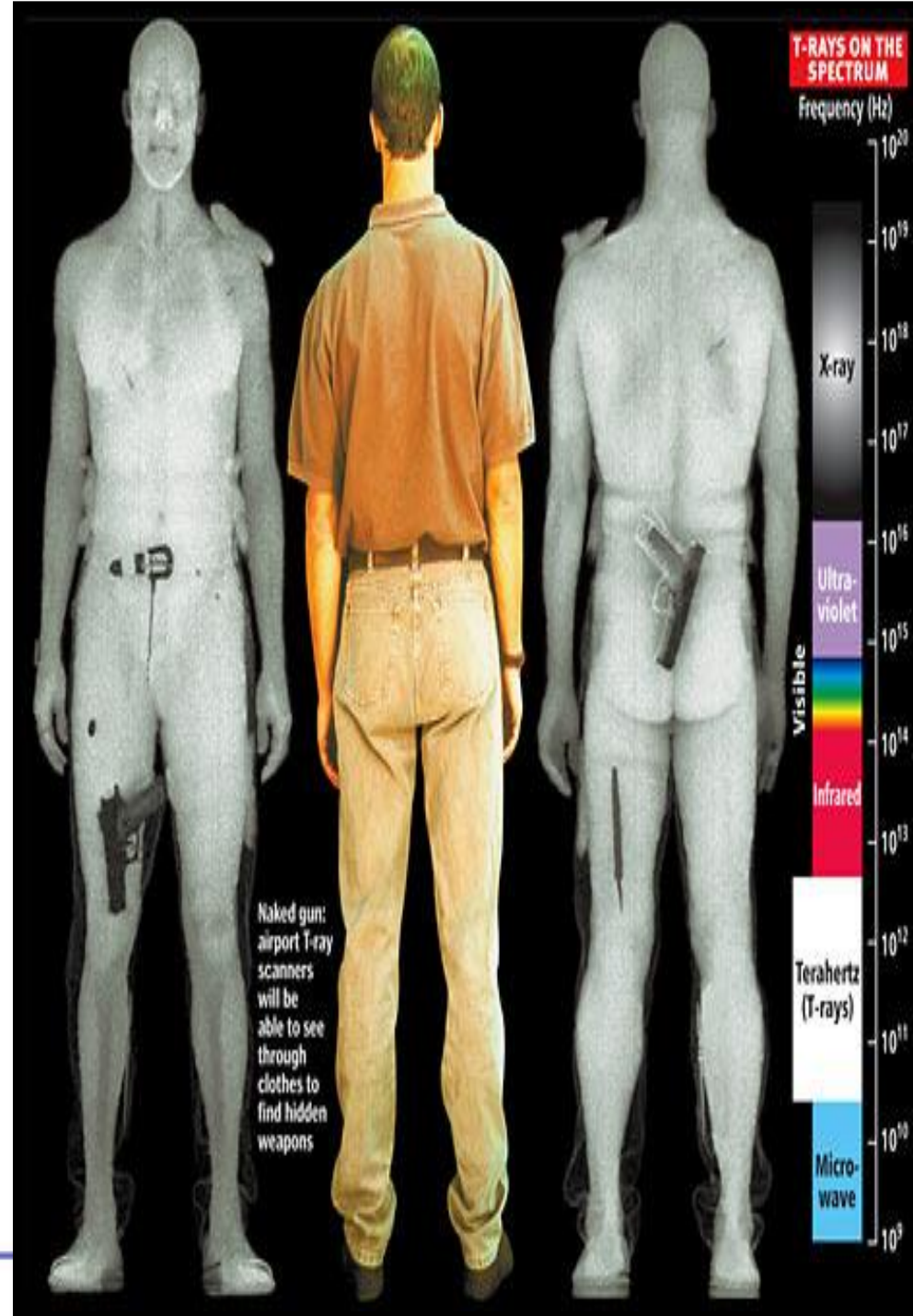



Merampas barang-barang hasil perbuatan jenayah atau apa-apa jua barang yang dimiliki secara jenayah





Mendapatkan atau merampas apa-apa juga senjata atau barang yang boleh digunakan untuk melakukan ancaman atau serangan jenayah





Untuk mengelak berlakunya kecederaan, salah laku atau **bahaya** kepada pihak yang **membuat tangkapan** atau orang lain





BILA PEMERIKSAAN TUBUH TIDAK PERLU





1

Tangkapan secara sah belum dibuat terhadap seseorang

2

Tidak mengesyaki seseorang itu memiliki senjata bahaya atau telah melakukan kesalahan

3

Hanya mencurigai seseorang Tetapi tiada tanda-tanda menunjukkan apa-apa senjata bahaya di simpan pada tubuh



PROSEDUR & TATACARA PEMERIKSAAN TUBUH





SEKSYEN 20A KANUN PROSEDUR JENAYAH

- Hendaklah mematuhi prosedur pemeriksaan seperti Jadual Keempat Kanun.
- Terpakai kepada mana-mana pemeriksaan seseorang yang dikendalikan oleh mana-mana pegawai agensi penguatkuasaan yang diberi kuasa untuk menangkap atau memeriksa orang dibawah mana-mana undang-undang.



**Kenalkan diri,
tidak
menggunakan
bahasa yang
merendahkan
maruah**





**Pemeriksaan
tidak
lebih dari
yang
sepatutnya**





Secara profesional, beradab dan hendaklah meminimumkan rasa malu orang yang diperiksa





Dalam kes melibatkan penanggalan tudung atau hiasan kepala lelaki sensitiviti agama dan budaya hendaklah diamalkan





**Pemeriksaan
hendaklah
jantina yang
sama dengan
orang yang
ditangkap dan
menitikberatkan
kesopanan**



5 August 2015

EiMAS²²

Environment Institute of Malaysia



**Mengambil
kira dan
menghormati
ciri-ciri fizikal,
psikologi,
kesihatan dan
mental orang
yang hendak
diperiksa**



5 August 2015



**Tidak
mendedahkan
apa-apa
kecacatan atau
parut pada
bahagian badan
orang yang
diperiksa**

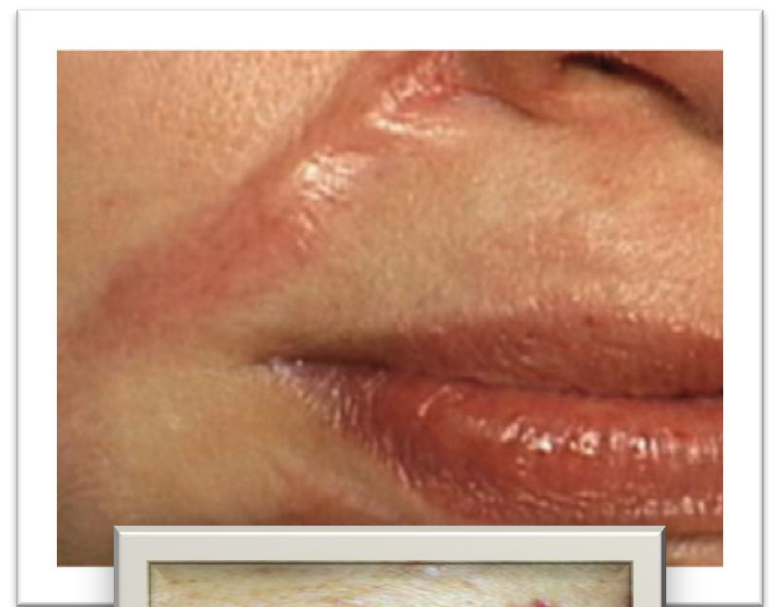



**JIKA JANTINA
ORANG YANG
HENDAK DIPERIKSA
MENGELIRUKAN
(SEMAK KPT,
TEMUDUGA LISAN,
PENGAKUAN LISAN,
SIJIL KELAHIRAN)**





**Apabila
orang yang
ditangkap
mengandung,
berumur,
kurang upaya
pemeriksaan
hendaklah
dengan cara
yang patut**





JENIS –JENIS PEMERIKSAAN TUBUH



Pemeriksaan Tepuk



**Pemeriksaan
Tanggal**



**Pemeriksaan
Dalaman**



**Pemeriksaan
Intrusif**



PEMERIKSAAN TEPUK (*PAT-DOWN*)

- Dilakukan jika ada alasan munasabah bahawa senjata atau apa-apa objek yang merbahaya disembunyikan





- ❑ **Pemeriksaan dilakukan dalam keadaan berpakaian penuh;**
- ❑ **Pemeriksaan di bahagian luar tubuh secara menyentuh dengan tangan termasuk pemeriksaan ke atas apa apa yang dipakai atau dibawanya;**





- ❑ Dalam kes polis ia boleh dilakukan oleh mana-mana pegawai polis;
- ❑ Boleh dilakukan pada masa tangkapan dibuat dan dimana-mana (seeloknya diluar dari pandangan awam)





- ❑ **Boleh meminta mengistiharkan apa-apa barang, objek atau bukti atas badan atau pakaian yang menyalahi undang-undang;**
- ❑ **Menanggalkan apa-apa barang kemas, jam tangan, kasut, tali pinggang, hiasan kepala, beg, dompet dll**
- ❑ **Diletakan ditempat yang boleh dilihat;**





- Boleh mengarahkan orang yang ditangkap meletakkan tangan diatas kepala dan kaki dibuka;**
- Jika terdapat dinding atau kenderaan,boleh diminta menghadap atau bersandar ke atas dinding atau kenderaan;**





- ❑ **Pemeriksaan dimulakan dari bahagian atas ke bawah bermula dari arah belakang dan seterusnya hadapan;**
- ❑ **Tidak boleh mengenakan tangan ke atas bahagian sulit orang yang diperiksa atau ditangkap;**





- ❑ Jika ada rampasan senjata dan lain-lain sediakan senarai rampas (*search list*) dan salinan diserahkan kepada orang yang diperiksa/ditangkap.
- ❑ Laporan polis (jika ada penemuan, rampasan atau pemeriksaan saja)



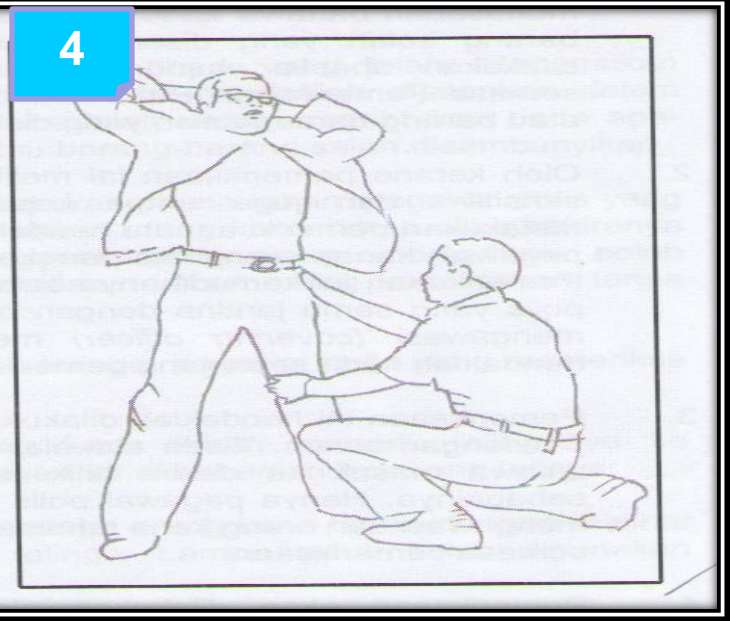
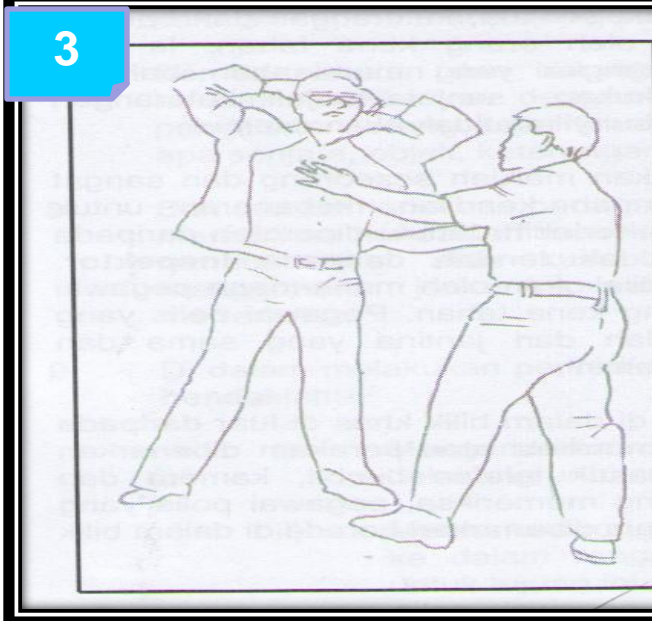
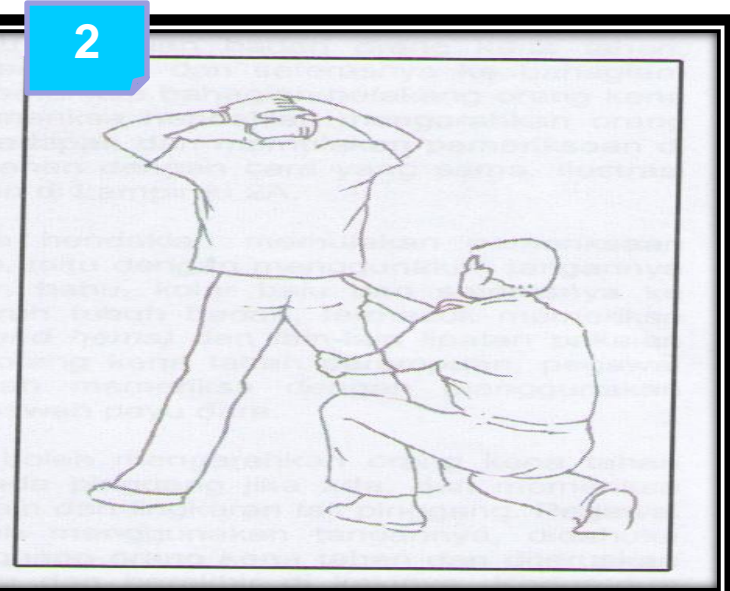
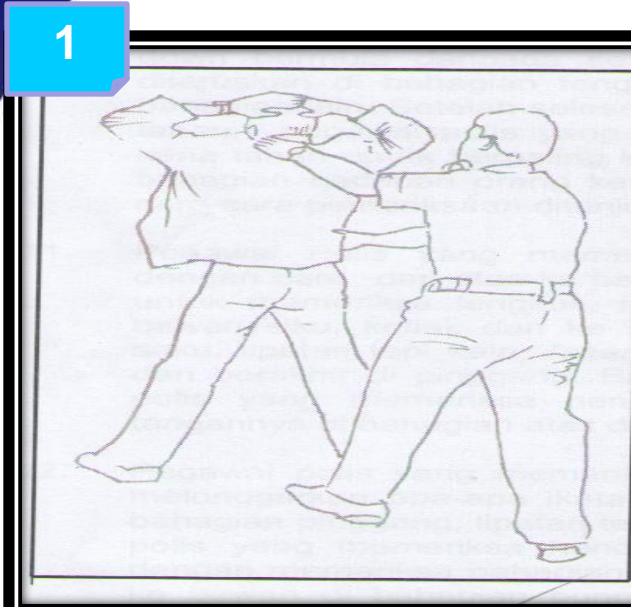



PEMERIKSAAN TANGGAL (*STRIP*)

- ❑ Dilakukan sekiranya masih ada kecurigaan yang munasabah;
- ❑ Pemeriksaan melibatkan penanggalan sebahagian daripada pakaian dan menutup dengan pakaian khas;





- ❑ Hendaklah terangkan bahawa orang yang ditangkap dikehendaki menanggalkan sebahagian pakaiannya;**

- ❑ Pemeriksaan boleh dilakukan kepada pemeriksaan bahagian atas badan, lengan dan kepala dan pemeriksaan bahagian bawah badan;**

- ❑ Pemeriksaan hendaklah dijalankan dalam bilik khas luar daripada pandangan mana-mana orang;**



- Hanya dihadiri oleh pegawai pemeriksa, pegawai kedua sebagai saksi dan orang yang ditangkap;
- Tidak dibenarkan mengambil gambar atau membuat apa-apa rakaman;
- Melibatkan sentuhan fizikal yang minima.

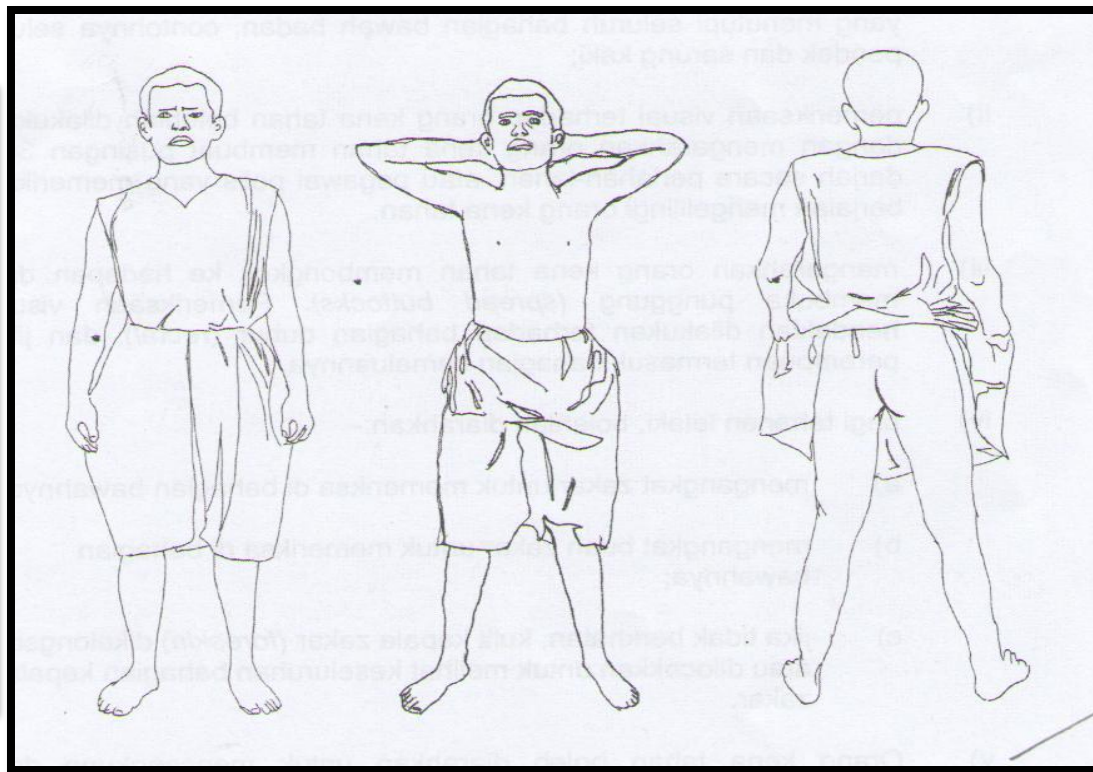
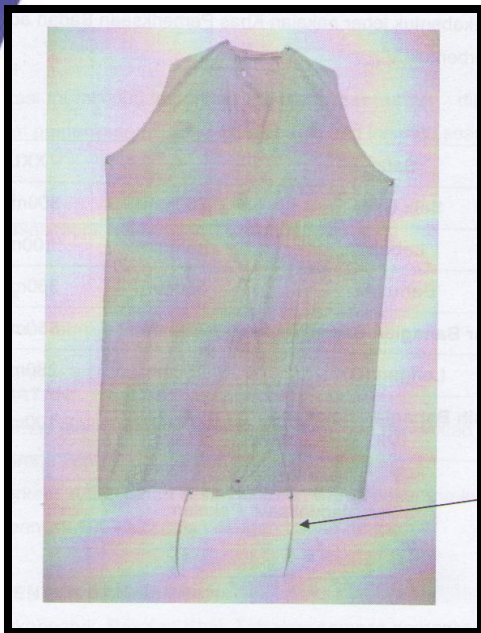



PEMERIKSAAN DALAMAN (*INTIMATE*)

- Dilakukan sekiranya masih ada kecurigaan yang munasabah dan ada pengakuan;
- Melibatkan pemeriksaan fizikal lubang badan selain daripada mulut, hidung dan telinga;





- Pemeriksaan hendaklah dijalankan dalam bilik khas luar daripada pandangan mana-mana orang;**
- Hanya dihadiri oleh pegawai pemeriksa, pegawai kedua dan orang yang ditangkap;**
- Boleh mengarahkan orang yang ditangkap mencangkung dan boleh disuruh batuk;**
- Tidak dibenarkan mencuba atau campurtangan dalam mengeluarkan apa-apa benda daripada lubang badan.**



PEMERIKSAAN INTRUSIF

- Melibatkan pemeriksaan dalam badan atau lubang badan termasuk pengeluaran;
- Dijalankan oleh Pegawai Perubatan Kerajaan, pembantu hospital atau jururawat berdaftar dibawah arahan;

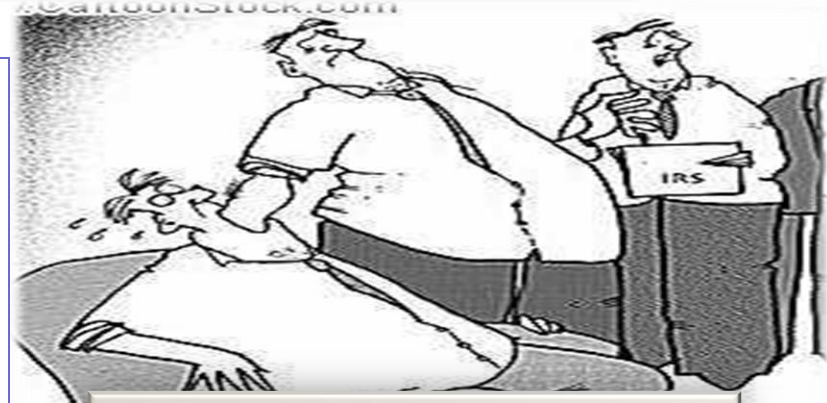



- Tahanan atau tangkapan hendaklah dibawa ke hospital dengan seberapa segera;**
- Diiring dan pengiring hendaklah hadir semasa pemeriksaan dilakukan;**
- Barang yang dijumpai atau dikeluarkan dari lubang badan hendaklah diambil sebagai bahan bukti bersama suatu senarai yang disediakan oleh pegawai pemeriksa dan ditandatangani oleh orang yang ditangkap.**



TATACARA MENGIRING TAHANAN



- **TUJUAN MENGIRING**
- **PENGGUNAAN GARI**
- **MENGIRING DALAM KENDERAAN**
- **MENGIRING TAHANAN KE TANDAS**
- **MENGIRING TAHANAN SAKIT**



- ◆ Penugasan mengiring atau eskot bermula sebaik sahaja seseorang itu ditangkap dengan sah atas satu-satu kesalahan;
- ◆ Mengiring tahanan meliputi beberapa peringkat:
 - Perjalanan dari tempat ditangkap ke balai;
 - Dari Balai ke Mahkamah
 - Dari Balai ke Balai



TUJUAN MENGIRING

- ◆ Memastikan tangkapan atau tahanan berada dalam keadaan selamat di bawah kawalan;
- ◆ Mengelak tangkapan atau tahanan daripada melarikan diri;
- ◆ Mengelak tangkapan atau tahanan bertindak mendatangkan kecederaan kepada anggota.



PERKARA YANG PERLU DIBERI PERHATIAN SEBELUM MENGIRING





PENGGUNAAN GARI

Penggunaan Gari adalah satu cara yang baik dan berkesan untuk memastikan tahanan atau tangkapan yang diiring berada dalam keadaan selamat dan terkawal semasa diiring.





- ◆ **Setiap tangkapan atau tahanan hendaklah digari dengan kedua-dua tangan dibelakang.**
- ◆ **Cara yang kedua ialah mengari tangan kanan tangkapan / tahanan dan sebelah gari lagi ke tangan kiri pengiring.**





- ◆ Jika lebih dari seorang, mereka hendaklah digari secara berpasangan
- ◆ iaitu tangan kanan dengan kanan atau kiri dengan kiri.
- ◆ Dalam apa juga keadaan, tangkapan/tahanan hendaklah disuruh berjalan sedikit kehadapan dari pengiring.





TAHANAN &
TANGKAPAN
WANITA-
TERTAKLUK PADA
KEADAAN



Jika pada pendapat pegawai yang bertanggungjawab dari keadaan dan sikapnya boleh menyebabkan orang salah perempuan melarikan diri, maka gari boleh digunakan





◆ **MENGIRING PERJALANAN DALAM KENDERAAN**

- ◆ **Kenderaan yang digunakan hendaklah kenderaan pasukan dan mempunyai spesifikasi yang sesuai;**
- ◆ **Kekuatan mengiring hendaklah mencukupi;**
- ◆ **Setiap tahanan hendaklah digari pada pergelangan kanannya. Manakala gari sebelah lagi hendaklah dipasang pada pergelangan kiri pengiring.**



- ◆ **Pengiring yang digari duduk bersebelahan tahanan manakala pengiring yang lain duduk menghadap terus kepada tahanan;**
- ◆ **Tahanan hendaklah tidak diikat atau digari dimana-mana bahagian kenderaan;**
- ◆ **Kedudukan tahanan dan pengiring berubah bergantung kepada jenis kenderaan yang digunakan.**



MENGIRING TAHANAN KE TANDAS

- ◆ **Pengiring hendaklah memeriksa tandas terlebih dahulu;**
- ◆ **Pastikan tidak ada cara atau ruang untuk tahanan melepaskan atau melarikan diri;**
- ◆ **Mengalihkan gari dari belakang ke hadapan.**



- ◆ **Pintu tandas hendaklah tidak dikunci dan ini boleh dilakukan dengan menyendal pintu dengan kaki;**
- ◆ **Tahanan hendaklah dalam pandangan pengiring.**



TAHANAN SAKIT ATAU MERBAHAYA KETIKA DIIRING

- ◆ **Jika didapati bahawa tahanan sakit semasa diiring hendaklah dibawa ke hospital kerajaan;**
- ◆ **Ketua pengiring hendaklah memaklumkan kepada pihak atasan dan memastikan tahanan dibawah kawalan anggota yang cukup;**



- ◆ **Jika didapati tahanan bertukar agresif atau merbahaya ketika diiring maka pengiring hendaklah bawa tahanan terus ke balai polis berhampiran;**
- ◆ **Tahanan boleh ditahan sementara di balai sehingga bantuan sampai atau keadaan kembali terkawal.**



Q & A